Топориковы и Тверские

Эти два рода породнились между собой, став частью кимрской истории. Все они были незаурядными личностями, с которыми хочется познакомить и читателей.

Топориков Иван Гаврилович родился в 1919 году в д. Мосеево Корчевского уезда Тверской губернии (нынешнего Конаковского района Тверской области) в крестьянской семье. В 1931 г. окончил 6 классов сельской школы. Переехал в г. Кимры. В 1938 г. окончил РУ№ 5 (ул. Вагжанова, 2). Работал на Савеловском механическом заводе слесарем. Вступил в комсомол, стал комсоргом цеха. Не так давно удалось узнать, что он с группой рабочих завода по ночам трудился на реконструкции моста через р. Кимрку, а с утра вновь становился к станку. Жил в Кимрах на частной квартире вместе с приехавшей из деревни сестрой.

После нападения фашистской Германии на Советский Союз И. Топориков пришел в военкомат с просьбой направить его на фронт. Однако ему отказали, сославшись на бронь. Молодой человек проявил настойчивость и начал обивать пороги горкомов ВЛКСМ и ВКП(б).В результате разрешение было получено, и Топориков добровольцем ушел на фронт. Он воевал в должности командира отделения противотанковых ружей 15-го истребительного противотанкового дивизиона 340 (134) стрелковой дивизии Воронежского фронта. Топориков храбро сражался за свою Родину. Особенно он отличился в ходе операции по форсированию реки Днепр, где вместе со своим отделением закрепился на ее правом берегу в окрестностях села Лютеж. 12 октября 1943 года им пришлось выстоять против нескольких контратак гитлеровцев. И вот патроны подходят к концу. Топориков воспользовался моментом, подполз к убитым гитлеровцам и вернулся в свою траншею с автоматами вражеских вояк. Это помогло бойцам продержаться до подхода подкрепления. Всего отделение Топорикова уничтожило около 50 гитлеровцев. На следующий день, 13 октября, И.Г. Топориков погиб смертью храбрых.

Указом Президиума Верховного Совета СССР от 10 января 1944 года сержанту И.Г. Топорикову было присвоено звание Героя Советского Союза (посмертно).

В селе Лютеж Киевской области (Украина), в братской могиле захоронены 158 погибших защитников Родины. Там же имеется мемориальный комплекс, где установлен бюст Героя Советского Союза И.Г. Топорикова.

Память Героя чтится и в Кимрах. В цехе № 2 Савеловского машиностроительного завода (до его ликвидации) находился портрет И.Г. Топорикова с посвященной ему надписью.

В 1977 году комсомольская организация СМЗ организовала мотопоход к месту гибели Героя. Колонна, состоящая из мотоциклистов и двух легковых автомобилей, прибыла в с. Лютеж Киевской области, где были возложены венки на могилу и к бюсту Героя.

В 1960-е годы ул. Кустарная в г. Кимры была переименована в ул. И.Г. Топорикова.

В скверике у Савеловского завода имеется мемориал в память о заводчанах погибших в годы Великой Отечественной войны 1941–1945 гг.. Первым на нем первым значится имя Героя Советского Союза И.Г. Топорикова.

Топорикова (Тверская) Мария Гавриловна

Родилась в 1922 году в д. Мосеево нынешнего Конаковского района Тверской области. В 1930-х годах приехала к брату, И.Г. Топорикову, в Кимры, где они снимали квартиру в оборудованном чердачном помещении («мезонине») на ул. Вагжанова, 33/51. В 1937 году окончила неполную среднюю школу № 8. В 1939 году — Кимрское медицинское училище, получив квалификацию медицинской сестры. После окончания курсов лаборантов стала работать в бактериологическом отделе Кимрской санэпидстанции.

Топориков Иван Гаврилович

Топорикова (Тверская) Мария Гавриловна

Тверск

В 1948 г. вышла замуж за Н.Л. Тверского. В семье родились двое детей: Владимир и Алла, в замужестве Давидова. Их потомки живут в Кимрах и в других регионах страны.

Умерла в 1977 году.

Тверской Николай Лукьянович

Родился 22 мая 1922 года в д. Окатово Кимрского района. В 1941 году окончил Кимрское медицинское училище. Без отрыва от учебы занимался в Кимрском аэроклубе. С началом Великой Отечественной войны поступил в Батайское военное авиаучилище. Но по ряду причин его не окончил, и был направлен на фронт. В мае 1942 года под г. Гжатском Смоленской области он был тяжело ранен, полностью потеряв зрение. Но Николай Тверской не упал духом и не опустил руки. В 1944 году он поступает в Московский юридический институт, который оканчивает в 1948 году. Стал работать адвокатом в Кимрском суде и прокуратуре. В 1948 году женился на М.Г. Топориковой, с которой еще до войны учился в медицинском училище.

Автор этих строк в прошлом неоднократно встречался с Николаем Лукьяновичем. Впервые в 1960-х годах, будучи с
медицинского училища
дентов встретился с Н.Л
раном минувшей войны.
о боях с немецко-фашис
учебе в медицинском у
Позднее, когда я был из
дателем, неоднократно в
заседаниях в городском
ской появлялся на заседа
своей секретарши — пом
очень серьезен и, как каз
роятно ему, незрячему,
тать на такой ответствен
тогда на ум всплыло сра
ляка с известным летчик
который, потеряв на войн
ходить на протезах и во
правдами сумел вернуть
пример героизма и само
в мирное время соверш
янович Тверской. Преод
трудности, он приносил
и своему народу. Это бы
жданский подвиг.

Умер Н.Л. Тверской 1
в Кимрах.

Из истории кимрской милиции

На кимрском кладбище (на Вознесенской стороне города, в Заречье), на центральной аллее установлен мемориальный комплекс «Скорбь», на мачте которого находятся 6 колоколов. По словам современников, это памятное сооружение появилось здесь по инициативе (и на средства) генерал-полковника В.И. Алидина в память всех усопших кимрян, а также его родителей — Екатерины Ивановны и Ивана Макаровича Алидиных, погребенных около мемориала.

Виктор Иванович Алидин родился 16 октября 1911 года в селе Кимры Корчевского уезда (ныне г. Кимры Тверской области) в семье обувщика-закройщика. Учился в средней школе № 9 (позднее детский дом, ГПТУ № 26, ныне не существует), где в 1925 году вступил в комсомол. В 1927 году пошел работать закройщиком на обувную фабрику «Красная звезда». В 1930 году, по комсомольской путевке, был направлен на работу в Кимрское районное управление НКВД, в уголовный розыск. В 1932 году возглавил последний. Тогда же стал членом ВКП(б). В 1933 году В.И. Алидин призван в Красную Армию. Служил в 56 полку НКВД Украинского пограничного округа в Киеве. После демобилизации в январе 1937 года оставлен на партийной работе. Занимал ряд должностей в горкоме партии в Киеве. Во время Великой Отечественной войны В.И. Алидин участвовал в обороне Киева, был членом Центрального штаба партизанского движения. В 1942 году — инструктор ЦК КП(б) Украины. В 1945 году — слушатель заочного отделения Высшей партийной школы при ЦК ВКП(б). Работал секретарем Херсонского областного комитета КП(б) Украины. В 1951 году решением ЦК ВКП(б) В.И. Алидин направлен в органы государственной безопасности. В 1959 году становится начальником 7 управления КГБ. В 1971 году возглавил УКГБ по Москве и Московской области. В 1973 году лично руководил нейтрализацией террористов, захвативших самолет ЯК-40. В 1980 году за обес-

Скончался В.И. Алидин 9 января 2002 года в Центральной клинической больнице после операции. Похоронен на Ваганьковском кладбище.

Будучи на залуженном отдыхе, В.И. Алидин написал книги (мемуары) по тематике государственной безопасности: «Опаленная земля» (1993 г.) и «Государственная безопасность и время» (1997 г.) Их второе издание вышло в 2002 г. Книги считаются очень редкими.(Например, по данным ведущего библиографа Тверской областной универсальной научной библиотеки им. А.М. Горького Н.В. Романовой, к которой обратился автор этой статьи, в библиотеке книг В.И. Алидина нет). Текст одной из них заинтересованный читатель найдет в интернете.

А начало его литературной деятельности можно отнести к далекому ноябрю 1932 года, когда совсем еще молодой Виктор Алидин выступил со своей первой статьей в районной газете «Коллективная жизнь» (ныне «Кимрский вестник). Приведем ее полностью.

«НКВД в 1929 году призвал пролетарскую общественность оказать помощь милиции. Осодмил (общество содействия милиции — В.К.) организован в Кимрах в 1929 году. Направленность работы — на борьбу с сильно развитым хулиганством. Молодежь в Кимрах помнит, что в 1928 году вечером по улицам города невозможно было пройти — это стало объектом Осодмила. Лучшие рабочие отдавали свое свободное от работы время делу искоренения хулиганства и помощи милиции в борьбе с преступностью. В результате в угрозыске организована ячейка при оперотделе милиции. Его члены Большаков и Отряскин с успехом ведут уголовные дела».

Подпись: В. Алидин и фото служебно-розыскной собаки Милорд при оперотделе г. Кимры.

О начальном периоде работы кимрской милиции и угрозыска рассказывает в областной газете «Калининская правда» в начале 1970-х годов ее бывший сотрудник А.Д. Никитин. Вот краткое содержание его статьи. Воспоминание о кимрском периоде его работы в первые годы советской власти предваряет знакомство с «Хитровым рынком» в Москве — скопищем торговцев и спекулянтов, воров и бандитов. В 1923 году, по инициативе Ф.Э. Дзержинского, «герои» «Хитрова рынка» административно были выслано из Москвы и Московской области. В Тверскую губернию выехало более 1000 «хитрованцев», из них добрая половина обосновалась в Кимрах. В ту пору в городе процветал НЭП, развивалась торговля, строительство, кустарный пошив обуви. Сюда съезжались торгаши, перекупщики обуви из многих уголков России. Кимрские базары привлекли и высланных из Москвы. В Кимрах тогда резко возросла преступность. Губернские власти помогли местной милиции, направив сюда из Твери опытного инспектора углрозыска Александра Лосева, а также проводников собак Костю Власова и Сашу О. На должность начальника уездной милиции из Твери был переведен бывший начальник угрозыска Иосиф Гузовский. Начальником кимрского угрозыска назначен член укома партии Григорий К., бывший командир эскадрона, участник Гражданской войны. Прибыли мастера угрозыска: инспекторы Николай Панов, Георгий Тыльнер. Были взяты под оперативный учет все «хитрованцы». В итоге был раскрыт целый ряд гра-

Виктор Иванович Алидин

газеты «Коллективная жизнь» (ныне «Кимрский вестник»), где в частности написал о приезде в Кимры в июне 1941 года писателя А.А. Фадеева. С конца 1941 по 1958 годы работал в Калининском областном управлении внутренних дел, подполковник.

Представим читателям еще один материал на указанную тему, опубликованный в районной газете «Кимрская жизнь» (ныне «Кимрский вестник») 17 декабря 1927 года под заголовком «Поймана шайка бандитов». «13 ноября, в дом Смирновых вошли три человека, отрекомендовавшихся сотрудниками ГПУ. Попросили разрешения произвести обыск. Войдя в комнату, где находились 7 человек, бандиты наставили на

печение безопасности участников во время Олимпиады –80 удостоен Государственной премии. Был депутатом Верховного Совета РСФСР четырех созывов. С 1979 года — генерал-полковник.

В 1986 году В.И. Алидин вышел в отставку.

Награжден тремя орденами Ленина, Октябрьской революции, Отечественной войны 1 и 2 степени и многими другими. В 2001 году, в связи с 90-летием со дня рождения, был награжден орденом Почета.

ОСМ в количестве 18 человек с начальником дружины, рабочим фабрики «Красная звезда» Н. Шаршуковым.

В один из базарных дней, силами ячейки ОСМ угрозыска раскрыто 24 карманные кражи. Рабочий Н. Лобачев неделями жил в отделе. Некоторые впоследствии перешли работать в угрозыск: Д. Козлов, Н. Дианов, Н. Лобачев.

Решением Совнаркома от 24 апреля 1932 года Осодмил был реорганизован. В настоящее время имеется ячейка бригадмила

бежей, краж, предотвращены налеты «хитрованцев» на Кимрское отделение госбанка, денежные кассы Сельпромсоюза и кооператива Многолавки. После 1925 года преступления пошли на убыль...

Александр Денисович Никитин — участник Гражданской войны. В 1930-х годах сотрудник Кимрской уездной милиции (встречался с М.И. Калининым в Кимрах и Верхней Троице, позднее написал об этом воспоминания). В 1930–1941 гг. сотрудник Кимрской районной

них револьверы и приказали всем лечь на пол. Затем людей связали, а Смирнову приказали отдать 2 тыс. рублей, после чего грабители уехали в Кашин, где поделили деньги. 10 декабря сотрудники угрозыска на ул. Р. Люксембург, 34 (ныне ул. Троицкая) задержали девять человек: Серова, Петухова, Векшина, И. и А. Комоловых, Белкина... Баруздин убежал, но потом пойман в Калининской волости Кимрского уезда. У Серова изъяты 2 револьвера, винтовка, милицейская шинель и грим».

Здание Кимрской милиции

В 1927 году это здание (бывший дом богатых торговцев Шквариных) на Пролетарской улице занимали Кимрская милиция и уголовный розыск.

На 3-м этаже располагались кабинеты начальника милиции, канцелярии, загса и помещение для сторожа. На 2-м этаже находились кабинеты следователей. Первый этаж занимали дежурное помещение и комнаты для арестованных. Во дворе находились: сарай, конюшня и питомник для служебных собак.

В 1925 году штат Кимрской милиции насчитывал около 30 человек. Среди них: начальник милиции А.В. Попков 36 лет, начальник уголовного розыска Г.И. Колосов 25 лет, инспектор с/ч А.Д. Никитин 24 лет и другие. Кроме того имелся небольшой штат милиционеров в Кимрском доме заключения на ул. Володарского, возглавляемый М.Л. Бесединым 27 лет.

1920-е годы. Отряд милиционеров марширует по Пролетарской улице (ныне Набережная Фадеева).

Страницу подготовил
Владимир КОРКУНОВ (старший)

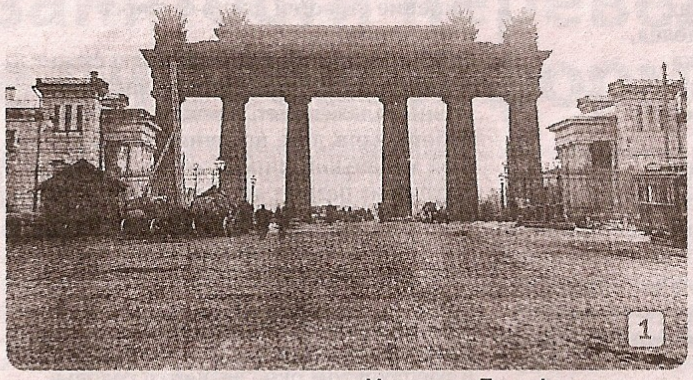

Московские Триумфальные ворота

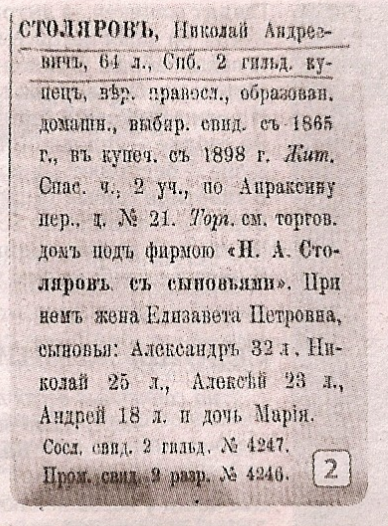

СТОЛЯРОВЪ, Николай Андреевичъ, 64 л., Спб. 2 гильд. купецъ, вѣр. православ., образован. домашн., выбир. свид. съ 1865 г., въ купеч. съ 1898 г. *Жит.* Спас. ч., 2 уч., по Апраксину пер., д. № 21. *Торг.* см. торгов. домъ подъ фирмою «Н. А. Столяровъ съ сыновьями». При немъ жена Елизавета Петровна, сыновья: Александръ 32 л., Николай 25 л., Алексѣй 23 л., Андрей 18 л. и дочь Марія. Сосл. свид. 2 гильд. № 4247. Пром. свид. 2 разр. № 4246.

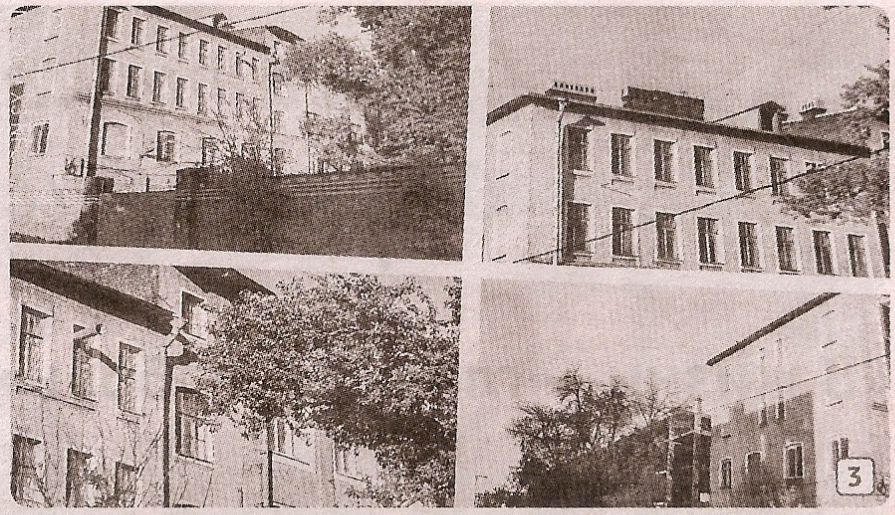

Петербургский след Столяровых

Свой рассказ я назвала «Обзорная экскурсия по местам семьи Столяровых в г. Санкт-Петербурге». А все началось с прочтения книги Майоровой Надежды Владимировны «От Великих предков до благодарных потомков» (семейный архив Столяровых).

Я с ней связалась по телефону о встрече в г. Санкт-Петербурге и она любезно согласилась провести экскурсию. Мое знакомство с местами, связанными с семьей Столяровых, началось с Московских Триумфальных ворот, возведенных в 1838 г. Все здесь имеет наименование Московский: проспект, Триумфальные ворота и метро.

Ранее Московский почтовый тракт соединял г. Санкт-Петербург с Новгородом, Тверью, Москвой.

Россия одержала победы над персами и турками в 1826–1829 годах, подавила в 1831 году восстание в Польше, Николай I повелел установить на въезде в Санкт-Петербург

Товарищество «Н.А. Столяров с сыновьями» развивается и из красного кирпича в 1911 г. по адресу ул. Цветочная д.8 построили обувную фабрику, которая была значительно больше корпуса в г. Кимры на ул. Володарская. В Москве и Ростове открывают отделения по сбыту обуви (*фото 3*).

Из архивных документов следует, что старший брат Александр Николаевич (председатель правления Товарищества) (*фото 4*) проживал с женой Дарьей Алексеевной, четырьмя дочерями и сыном по ул. Цветочная д.8. рядом с построенной фабрикой. Елизавета Петровна Столярова (мать) с сыновьями Николаем, Андреем проживала по адресу Апраксин переулок

тельства, а ранее в 1874 году здесь существовала маленькая экипажная фабрика англичанина Джорджа Смита, рядом с которой основал свой завод по изготовлению патронных ящиков саксонский купец Федор Карлович Ретшке.

Район Московская застава на рубеже XIX и XX веков формируется, как фабрично-заводским.

Далее наш путь шел по улице Ломанной, где находятся маленькие бутики по пошиву изделий из кожи. Она нас вывела опять на Московский проспект к Воскресенскому Новодевичьему монастырю (*фото 5*).

Историческая справка: Монастырь создавался по желанию Елизаветы Петровны – дочери Петра 1, предполагалось, что она удалиться в него на покой. В 1748 году на заседании Святейшего Синода официально объявили о закладке женского монастыря. В 1755 году были готовы жилые корпуса, но

Пророка), в 1995 год началось возрождение Воскресенского Новодевичьего монастыря.

При монастыре есть кладбище, на котором хоронили представителей духовенства, видных военачальников, деятелей литературы и искусства: Ф.И. Тютчев (строчки стихотворения «Я встретил Вас и все былое...), Н.А. Некрасов (поэма «Кому на Руси жить хорошо?»), М.А. Вру-

О чем могла бы рассказать церковная сторожка

В начале минувшего столетия, во время возведения в Кимрах Преображенского храма (ныне собор), одновременно напротив храма были построены дом для священника и небольшое здание церковной сторожки.

Церковный дом-сторожка стоял на пересечении улиц Урицкого и Вагжанова. В нем жила семья сторожа и звонаря храма Василия Ивановича Зайцева. Вместе с женой, Варварой Егоровной, они воспитывали детей: Екатерину, Николая и Елизавету. Рядом с Преображенским храмом была возведена временная звонница, представляющая из себя деревянное сооружение, состоящее из столбов и перекладин, на которых были подвешены колокола. По плану, при храме должна была появится высокая, оригинальной архитектуры колокольня. Но был возведен только ее первый ярус. Нехватка денежных средств, а затем начавшаяся вскоре Первая Мировая война, Революции, Гражданская война не дали возможности завершить строительство согласно проекту, поэтому и появилась у храма временная деревянная звонница. Звонницы на деревянных столбах с шатрами (навесами) — явление далеко не исключительное. К примеру, в соседнем с Кимрами г. Талдоме Московской области уже в наше время подобная звонница появилась у возобновленного храма Архангела Михаила. Василий Иванович Зайцев был звонарем в Преображенском храме, вероятно, до своей смерти. Вот какую историю в 2011 году рассказала пишущему эти строки правнучка звонаря, в прошлом библиотекарь, Ирина Анатольевна Студнева, о хранящейся у нее исторической и духовной реликвии — фаянсовом блюде, изготовленном на знаменитом Кузнецовском фарфоро-фаянсовом заводе. (После распада СССР огромный фаянсовый завод в г. Конаково Тверской области прекратил свое существование). В 1928 году ее бабушка, Елизавета Васильевна Зайцева, была венчана со своим будущим мужем Александром Кудровым в Преображенском храме. Обряд венчания совершил протоиерей Феодор Колеров. Во время венчания священнослужитель подарил молодоженам это памятное блюдо, а также серебряную солонку. В первой половине 1930-х годов, в связи с трудной жизненной ситуацией, солонка была сдана в Кимрский торгсин. Напомним читателям, что Феодор Колеров в 1929 году, после волнений, связанных с закрытием Преображенского храма, подвергся репрессиям и вместе со старостой храма Ананием Бойковым и мирянином Михаилом Болдаковым был приговорен судом к высшей мере наказания — расстрелу. Спустя много лет Русской Православной Церковью все трое были причислены к лику святых новомучеников.

Я сфотографировал это блюдо, которое держала в руках его нынешняя хранительница Ирина Студнева. Блюдо было большого размера, синего цвета, с глазурью, покрытое белым вышитым полотенцем.

После семьи Зайцевых в доме поселились бывшие монахини (или послушницы) из закрытого в конце 1920-х годов Троицкого Ильинского женского монастыря Кимрского уезда (ныне Ильинский психоневрологический интернат). Затем в здании жили работники добровольного пожарного общества. С 1932 по 1964 гг. в нем проживала Софья Эдуардовна Фруш (1906–2000) с семьей — внучка кимрского купца, одного из первых местных краеведов, представителя знаменитого рода Михаила Васильевича Малюгина. На основе его рукописи, хранящейся в Кимрском краеведческом музее, в 1993 году вышла в свет небольшая книга «Записки купца Малюгина», дополненная очерком другого авторитетного местного краеведа, священнослужителя Н.Г. Лебедева «Статистико — этнографическое описание села Кимры 1865 г.». Мужем Софьи Эдуардовны был Александр Александрович Черниговский (1893–1964), потомок владельцев нынешней гостиницы, большую часть трудовой жизни отдавший Кимрскому добровольному пожарному обществу. Их дочь, Людмила Александровна Черниговская

гостиницах, кооперативах, офицерских собраниях и т.п. для внутреннего расчета). Найденные деньги были латунные, разной формы: круглые, ромбовидные, квадратные, лепестковые, прямоугольные, номиналом от 1 до 50 копеек. На некоторых из них имелись надписи: «Ф.С. Копытин» и «Н.Е. Третьяков». На большинстве же были отчеканены только номиналы. Кто были люди, указанные на монетах, для чего и где предполагалось их использование, осталось неизвестным до сих пор. Большая часть необычной находки разошлась по рукам жителей города, местных и иногородних коллекционеров. Некоторое количество денег (включая несколько экземпляров у автора этих строк, полученных мною от пожарного Виктора Русова) попало в собрание известного в стране коллекционера, москвича А.В. Тункеля, который готовил к выпуску каталог негосударственных бумажных денежных знаков

«Пекуново» помещика И.Н. Мамонтова, где располагался винокуренный завод, рабочие получали зарплату частью или полностью частными металлическими деньгами (бонами) номиналами от 1 коп. до 1 рубля и могли отоварить их только в лавке хозяина. Это приносило последнему экономическую выгоду. В дополнение к данной теме добавим, что в 1919 г. Кимрскому товариществу кооперативов по посредничеству в связи с дефицитом разменных денег было официально разрешено отпечатать в Кимрской типографии местные бумажные банкноты достоинством в 1,5 и 10 руб. Несколько экземпляров этих банкнот (бон) представлены в Кимрском краеведческом музее. Из источников следует, что в кимрском крае были выпущены местные деньги: в селе Никоро-Ям (газета «Правда», 1919 г.) и — в 1922 и 1924 гг.— в Кимрах, в Многоловке и Райпошиве («Полный

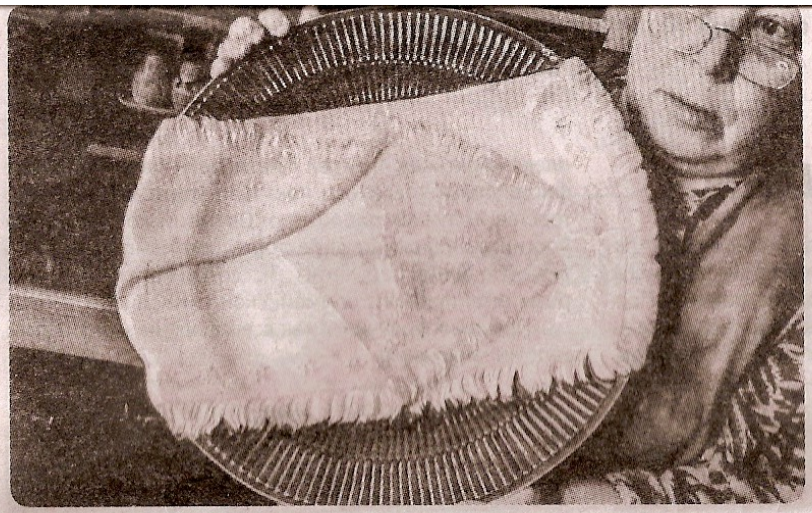

(1932–1989), известный в Кимрах педагог средней школы № 5, активно приобщала своих учеников к краеведению.

По словам С.Э. Фруш, после нее в обветшавшем доме уже никто не жил.

В 1971 году, в ночь с 17 на 18 мая, заброшенное бесхозное здание бывшей церковной сторожки неизвестными лицами было подожжено и пострадало от огня. Пожарные обнаружили на чердаке среди хлама деревянный ящик, наполненный частными металлическими деньгами (подобные частные деньги (боны), не столь уж и редкие в стране, имели хождение в трактирах, торговых заведениях, предприятиях, учреждениях, ственных денежных знаков страны. После смерти Тункеля его коллекция бумажных банкнот и металлических бон, собираемая более 50 лет и одна из крупнейших в СССР, была продана его сыном в Государственный исторический музей. В 1992 году по рукописи Тункеля в Донецке вышел каталог «Металлические боны России и СССР», в котором представлены и экспонаты кимрской земли: частные металлические деньги (боны) винокуренного завода И.Н. Мамонтова в Пекунове и металлические деньги (боны), найденные в Кимрах в церковной сторожке.

В тверском крае в определенные времена появление частных денег — бумажных и металлических — не являлось редкостью. К примеру, в имении

каталог бумажных денежных знаков и бон России и СССР (1769–1990 гг.)» Киев, 1991 г.). Но о последних пока ничего неизвестно. Возможно, они были выпущены в пробном варианте или в ограниченном количестве либо не выходили вовсе, а только планировались к выходу.

После пожара 1971 года сторожка была разобрана На ее месте появилась закусочная, затем магазин, позднее — пункт транспортных запчастей. Потом было снесено и это здание. Сейчас уже ряд лет на месте бывшей церковной сторожки находится благоустроенная детская площадка.

Вот какие сведения и тайны хранила сторожка кимрской Преображенской церкви (ныне собора).

Кимрские краеведы. Биографический сборник

В последнее время в Кимрах наблюдается повышенный интерес к истории нашего края. Думаю, это связано с возобновлением деятельности Клуба краеведов.

Вероятно и по этой причине ко мне стали обращаться люди, пожелавшие опубликовать текст небольшой, изданной в 2012 году моей книжечки «Кимрские краеведы. Биографический сборник». Выполняю это пожелание с небольшими дополнениями.

От автора

Биография каждого человека неразрывно связана с историей его страны, его малой родины, его корнями. Немало замечательных имен прославили кимрскую землю. Их жизнь, из судьбы стали предметом изучения и исследования краеведов.

В этой небольшой книжке вниманию читателей представлены краткие биографии довольно ограниченного числа краеведов-исследователей. Об остальных упомянуто как бы вскользь, в общем перечне имен. Однако это вовсе не означает, что вклад их незначителен для истории нашего края. Об этом красноречиво свидетельствуют факты.

Ученый и архитектор **Смирнов Георгий Константинович** живет и работает в Москве. С группой возглавляемых им единомышленников он уже в течение ряда лет обследует памятники архитектуры Тверской области. Плодом их труда стал выход в свет нескольких томов фундаментального издания «Свод памятников и монументального искусства России. Тверская область» Г.К. Смирнов неоднократно посещал Кимры и Кимрский район, где знакомился с памятниками старины нашего края, много времени провел в архивах Тверской области с целью их изучения. Всего планируется выпустить 6 частей (томов). Готовится к выпуску очередной том, в котором немало страниц будет отведено и кимрскому краю.

Баженов Владимир Владимирович является редактором газеты Кимрского благочиния Тверской епархии «Родник православия» (в прошлом редактор «Кимрской общественной газеты» и «Кимрской правды»).

В связи со своей профессиональной деятельностью он неизменно становится участником многих знаковых событий, происходящих в городе и районе: открытия и освящения храмов, часовен, памятников, юбилейных религиозных торжеств, крестных ходов и т.д., о чем сообщает на страницах своего издания; пишет он и в другие СМИ. С «Родником православия» сотрудничают и другие авторы-краеведы, в результате чего газета стала своего рода летописью Кимрского благочиния.

Прокофьев Юрий Иванович — поэт, педагог, журналист. Он работал методистом экскурсионного бюро, зав районным отделом культуры, редактором кимрского радиовещания, в выпусках которого освещал события из жизни города и района. Ю.Н. Прокофьев многолетний член кимрского литературного объединения «Вдохновение». Он живо интересовался историей кимрского края; с этой целью им сделано немало записей бесед со старожилами.

Фотожурналист **Шокин Леонид Владимирович** (1896–1962). В 1930 –е годы работал фотокорреспондентом треста «Союзфото» и агентства «Союзкинохроники», десятки лет занимал ту же должность в кимрской районной газете (ныне «Кимрский вестник»). Его фотографии — подлинные шедевры искусства — экспонировались на выставках в нашей стране и за ее рубежами. Наследие Шокина трудно переоценить — это тысячи фотодокументов, начиная с дореволюционного времени и до 1960-х годов XX века. Его по праву называют кимрским фотолетописцем.

Житель г. Тарусы Калужской области **Щербаков Вячеслав Викторович**, кандидат технических наук, более сорока лет работал в области космического приборостроения. Он много времени и сил посвятил изучению жизни и творчества «отца русского телефона» П.М. Голубицкого (1845–1911). Им выпущено несколько книг, посвященных этому выдающемуся человеку. Свои детство и юность П.М. Голубицкий провел в родовом имении Перекладово, что возле деревни Неклюдово Кимрского района. В.В. Щербаков дважды приезжал в Кимры и в бывшее имение (в советское время б. школа, пионерский лагерь, база отдыха «Неклюдово») для сбора информации о Голубицком, работал по сбору документов в архивах Тверской области.

Шокин Николай Борисович. Директор Кимрского медицинского колледжа. Организовал музей местного здравоохранения и медицинского колледжа. Собирая экспонаты, документы, фотодокументы, изучил историю кимрского здравоохранения; стал первым экскурсоводом в своем детище. Музей молодой, постоянно пополняется новыми экспонатами, чем можно только гордиться. (Ныне Н.Б. Шокин не работает в медицинском колледже. По дошедшим до нас сведениям, музей по сути дела перестал работать).

К сожалению следует отметить, что такие, довольно крупные музеи — обувной фабрики «Красная звезда», Савеловского машиностроительного завода, просуществовавшие многие годы — после распада Советского Союза и последовавших после этого кризисов этих предприятий, распались.

Большую работу по изучению истории кимрского края ведут работники библиотек, учителя ряда школ города и района, сотрудники Домов ремесел и просто рядовые граждане. Их вклад в копилку кимрского краеведения бесценен.

Исследователи кимрского края дореволюционного времени

Никольский Алексей Иоаннович

Одним из первых исследователей Кимр можно назвать священника Алексия Иоанновича (Алексея Ивановича) Никольского. Его занятия носили скорее этнографический характер.

Родился Алексий Никольский в 1799 году

Лебедев становится настоятелем Покровского собора, благочинным округа, в 1867 году был возведен в сан протоиерея. Удостоен ряда наград, в том числе ордена Св. Анны 2 степени. Умер в 1890 году в Кимрах.

Н.Г. Лебедев был неординарной личностью, жадной до знаний, наделенной литературным

В 1993 году в Кимрской типографии на основе этой рукописи была издана брошюра. Малюгин являлся членом Тверской ученой архивной комиссии, куда периодически отправлял материалы, касающиеся истории Кимр.

Литература. Записки купца Малюгина. Статистико-этнографическое описание села Кимры 1865 г. Кимры, 1993

Праздник книги

С 14 по 20 февраля текущего года в Тверской областной библиотеке им. А.М. Горького прошла 29-я Неделя тверской книги. В большом читальном зале была представлена выставка «Тверская книга — 2022», на которой экспони-

в семье священника одного из сельских храмов Калязинского уезда Тверской губернии. В 1823 году окончил Тверскую духовную семинарию. После женитьбы на Анастасии Васильевне Истоминой, дочери настоятеля кимрского Покровского собора, становится настоятелем кимрской Вознесенской церкви.

Умер отец Алексий в 1860 году в Кимрах. Его должность в храме, где он служил, занял священник Петр Ершов, женившийся на его дочери, Елизавете Алексеевне. Алексий Никольский, его зять Петр Ершов, внук Леонид Ершов — служили настоятелями Вознесенского храма в общей сложности более 100 лет.

Обладая пытливым умом, священник интересовался историей местного края. Он был избран членом Русского Императорского географического общества. За свой исследовательский труд Никольский дважды получал благодарность от последнего и даже был назван «одним из подвижников в деле познания России». В 1848 году он составил исследование о быте и культурных особенностях (этнографии) прихожан села Кимры и ряде населенных пунктов на основе анкеты, присланной Русским Географическим обществом. В Кимрском краеведческом музее хранится текст речи, написанной им в апреле 1841 года и прочитанный на церемонии погребения купца Александра Мошкина (прихожанина и благотворителя кимрской Вознесенской церкви). Спустя более чем полтора века, прошедшего с той поры, поражаешься изяществу языка и стиля автора, что говорит о высокой культуре, интеллекте и литературном даре священнослужителя.

Литература. Журавлев Н. Островский в Тверской губернии //Писатели в Тверской губернии. Калинин, 1941; Коркунов В.И., Коркунов В.В. Страницы истории кимрского края. Тверь, 2008.; Островский А.Н. Полное собрание сочинений. М., 1978. Т. 10.

Лебедев Николай Гаврилович

Священник, как и его предшественник, оставивший заметный след в истории Кимр.

Родился Н.Г. Лебедев в 1819 году в глубинке Весьегонского уезда Тверской губернии в семье дьячка сельского храма. В 1841 году окончил Тверскую духовную семинарию и вскоре был рукоположен в сан священника, став настоятелем Преображенского храма села Кошелева Тверского уезда Тверской губернии. 31 октября 1862 г. отец Николай был переведен на должность священника Покровского собора села Кимры Тверской епархии, где вскоре завоевал авторитет и уважение прихожан. Позднее Николай

даром. Ему были присущи такие качества, как пытливость, любознательность. Он живо интересовался литературой, историей, медициной. Помогал бедным, вдовам и сиротам, лечил сограждан посредством гомеопатии. Еще живя в с. Кошелеве, он написал книгу «Быт крестьян Тверской губернии Тверского уезда», являющуюся сейчас большой редкостью, в которой подробно описал жизнь крестьян своего прихода. В Кимрах им было составлено «Статистико-этнографическое описание села Кимры», опубликованное в 1865 году. Это произведение, написанное ярким, самобытным языком, и по сей день является исторической ценностью; более того, последующие краеведы: М.В. Малюгин, В.И. Покровский, А.С. Столяров — в той или иной степени использовали материалы из работы Н.Г. Лебедева. В наши дни, в 1993 году, она была переиздана.

Литература. Лебедев Н. Быт крестьян Тверской губернии Тверского уезда СПб, 1853; Лебедев Н. «Статистико-этнографическое описание села Кимры» // Памятная книжка Тверской губернии на 1865 год; Записки купца Малюгина. Статистико-этнографическое описание села Кимры. Кимры, 1993. Сост. Е.А. Релина (последние два труда М. Малюгина и Н. Лебедева – переизданы под одной обложкой); Коркунов В.И. Кимрская старина 2. Кимры, 2003.

Малюгин Михаил Васильевич

Род Малюгиных в Кимрах был достаточно известен. В прошлом крестьяне, которые, разбогатев благодаря сметливости и предприимчивости, стали купцами, прославились как меценаты и благотворители. Они внесли значительные денежные вклады на строительство и украшение Покровского собора и других храмов, возведение женского начального училища.

М.В. Малюгин родился в 1833 году в Кимрах, владел сапожной мастерской, стал 2-й гильдии купцом. Это был просвещенный человек, имевший передовые для своего времени взгляды. Он активно участвовал в общественной жизни села, стал одним из организаторов и первым управляющим Кимрского сельского общественного и братьев Мошкиных банка, учрежденного в 1871 году. К концу жизни он растерял значительную часть своего богатства. Умер и погребен в апреле 1906 года в Кимрах.

Михаил Васильевич в течение несколько десятилетий вел дневниковые записи о событиях, свидетелем которых он был, собирал исторические сведения о родном крае. Его рукопись, хранящаяся в Кимрском краеведческом музее, представляет собой ценный материал о прошлом Кимр.

Составитель Е.А. Релина.

Столяров Алексей Степанович

Видный представитель известной в Кимрах династии. Другой ее представитель, Н.А. Столяров, стал петербургским купцом, основал обувную фирму «Товарищество Н.А. Столярова с сыновьями». В 1907 году в Кимрах братьями Столяровыми была открыта обувная фабрика «Якорь», в советское время «Красная звезда». В 1912 г. в Петербурге ими строится еще более крупная обувная фабрика.

Алексей Степанович Столяров родился в 1866 году в с. Кимры, работал агентом страхового общества, в кимрском музее, счетным работником в Кимрском кожпромсоюзе. Он не являлся столь богатым как его родственники-фабриканты, скорее считался человеком среднего достатка. А.С. Столяров владел 2-этажным деревянным домом на ул. Сиротской (ныне К. Маркса,1), в котором располагался его магазин школьно-письменных и канцелярских принадлежностей. Умер в бедности в 1939-м или, скорее, в 1940 году в Кимрах.

Алексей Степанович обладал литературным дарованием, изучал историю родного края. Его перу принадлежат небольшие книги: «Село Кимры и его обитатели», «Летопись событий села Кимры Тверской губернии (с октября 1905 г. по февраль 1906 г.)», « В царстве обуви». Он автор многих краеведческих публикаций в журналах («Нива»), сборниках, газетах, в которых нередко подписывался под псевдонимом.

В недалеком прошлом его книги были переизданы.

В конце 2022 года, на старом Вознесенском кладбище (в Заречье), на безымянном захоронении А.С. Столярова представителями этого рода Н.В. Майоровой (СПБ) и В.И. Столяровым (Москва) при содействии А.В. Молчанова был поставлен надгробный памятник и крест над могилой. Их торжественное открытие ожидается в скором времени, после схода снега.

Литература. Столяров Алексей. Село Кимры и его обитатели. М.,1899 г.; Столяров А.С. Летопись событий села Кимры...» М., 1906; Столяров А.С. В царстве обуви. М., 1908; Коркунова М.П. «От «Якоря до «Красной звезды». Кимры, 1997; Коркунов В.И., Коркунов В.В. Страницы истории кимрского края. Тверь, 2008.

Страницу подготовил

С.Ф. Ольденбург. Помимо вышеназванного издания в 1920-е годы А.М. Большаковым были написаны еще 11 книг.

Литература. *Большаков А.М. Деревня 1917–1927 гг. Москва, 1927.*

Шокин Николай Васильевич

Родился 19 мая 1899 года в г. Корчеве Тверской губернии. (В результате строительства канала Москва-

ниатором немых фильмов в кинотеатрах, много учился. В феврале 1919 года окончил курсы английского языка, музыкальную школу по классу фортепиано, прослушал курс лекций по истории и культуре в МГУ, вечерние спецкурсы по биологии и физиологии при Петровской сельскохозяйственной академии (впоследствии им.К.А. Тимирязева). В том же году направлен в Тверское кавалерийское училище,

Редкая фотография

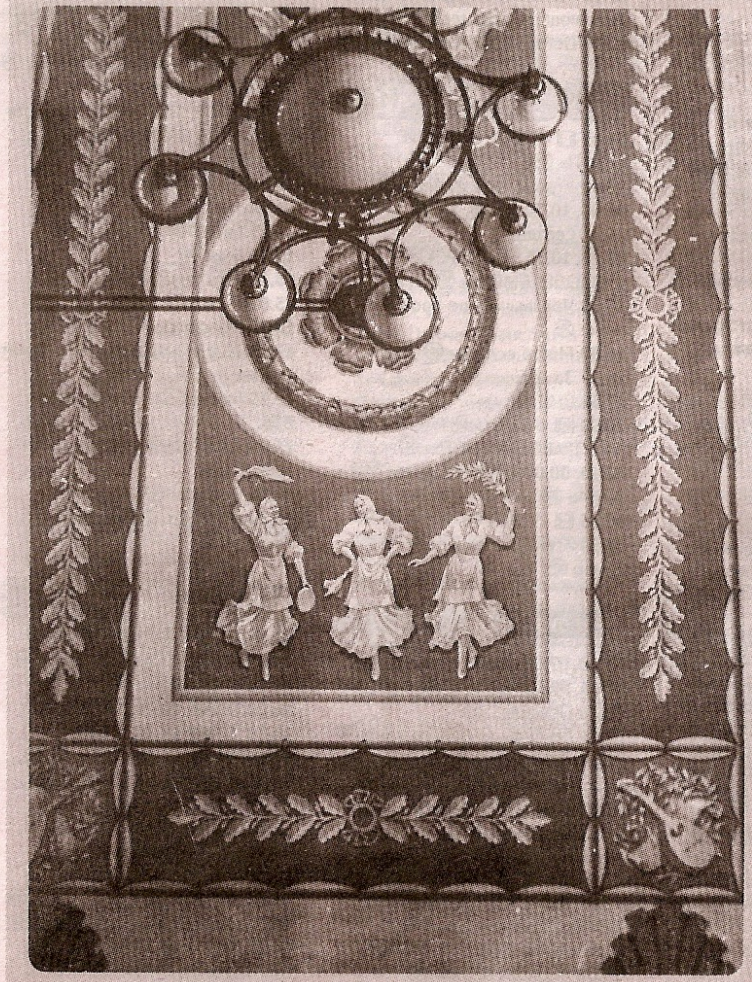

Фрагменты художественной росписи потолка зрительного зала. Кимрский Драматический театр, 1950-е гг.

Базанов Дмитрий Сергеевич

Родился 28 сентября 1894 года в деревне Молоствово Корчевского уезда Тверской губернии (ныне Кимрский район Тверской области) в крестьянской семье. Окончил начальную школу, работал конторщиком в страховом обществе в соседнем селе Ильинском. В Первую мировую войну вступил в РСДРП(б). Вернувшись на малую родину, активно участвовал в установлении советской власти в Ильинской волости. После образования в 1918 году Кимрского уезда являлся председателем Кимрского уисполкома и секретарем укома партии. Делегат 4,5, 6 Всероссийских съездов Советов в Москве. Участник Гражданской войны. В 1921–1924 гг. учился в МГУ, по окончании которого работал сначала в Москве, затем, в 1925–1929 гг., в Твери, в том числе ректором Тверского педагогического института. В 1929 году снова живет в Москве, работает в ряде высших учебных заведений (дольше всего в Московском транспортно-экономическом институте). 5 июля 1938 года Д.С. Базанов утвержден в ученом звании профессора. Его перу принадлежит несколько книг, он награжден двумя орденами и рядом медалей.

Умер Д.С. Базанов 14 апреля 1978 года в Москве.

По завещанию его прах был перевезен на малую родину и погребен на кладбище поселка Малое Василево (Троице-Кочки) Кимрского района.

ских знаний в России. Вернувшись в Кимры, устроился монтером, затем электриком на электростанцию, где трудился до 1928 года. Затем работал на меховой фабрике в г. Вятке (1928–1930), на Нижней Волге и в Казахстане (1931–1932) в качестве специалиста по электрификации зерносовхозов. В 1933 году вернулся в Кимры, где вплоть до 1941 года вновь трудился на электростанции на руководящих постах. После эвакуации оборудования электростанции поздней осенью 1941 года, работал в Кимрском кожпромсоюзе, где занимался устройством небольших электростанций на обувных промартелях в Кимрском районе: в селе Губин-Угол, дер. Григорьево. Затем работал на электростанции в промартели «Вторая пятилетка» (позднее филиал № 4 обувной фабрики «Красная звезда»), на инкубаторной станции, на фабрике «Красная звезда».

В 1957 году Г.В. Портнов ушел на заслуженный отдых.

Умер 22 декабря 1973 года в Кимрах.

В 1972 году Г.В. Портнов написал рукопись воспоминаний, в которой, помимо автобиографических данных, дается подробное описание электрификации Кимр и района, где он прошел путь от монтера до руководителя. В его воспоминаниях нашли свое отражение многие события из жизни Кимр как в дореволюционное, так и в советское время. Рукопись хранится в Кимрском краеведческом музее.

Казанский Иоанн Андреевич

Родился 16 сентября 1877 года в селе Федоровском Корчевского уезда Тверской губернии (ныне Конаковский район Тверской области) в семье священника местного храма. Окончил Тверскую духовную семинарию. В 1905 году становится настоятелем Димитриевского храма села Печетова нынешнего Кимрского района Тверской области. (В советское время Корчевской уезд был поделен на два района: Кимрский и Конаковский).

ницы истории Кимрского края. Тверь, 2008.

Стрючков Михаил Кузьмич

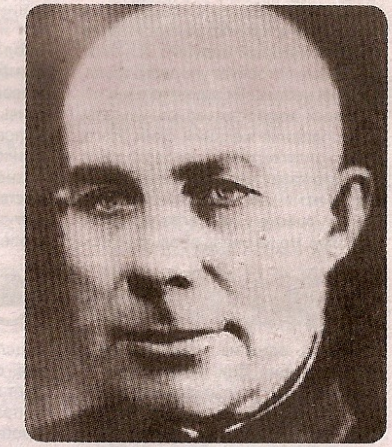

Стрючков Михаил Кузьмич

Родился в 1892 году в деревне Иевлево нынешнего Рамешковского района Тверской области, что недалеко от крупного села Горицы Кимрского района. Участник Великой Отечественной войны, был политруком, имел звание капитана, награжден правительственными наградами. Как до войны, так и после нее, работал учителем истории в Горицкой средней школе. Занимался исследованием прошлого родного края, чем увлек и своих учеников; участвовал в раскопках захоронения (склепа) местного уроженца, героя Отечественной войны 1812 года генерал-лейтенанта З.Д. Олсуфьева, организовал школьный музей, существующий и по сей день.

Умер М.К. Стрючков 4 декабря 1967 года в Горицах.

Стрючков составил рукопись, посвященную истории горицкого края. Если предыдущий его исследователь, А.М. Большаков, закончил свое повествование 1920-ми годами, то Стрючков продлил его до 1960-х. Спустя два года после смерти краеведа, его вдова, Матрена Семеновна, передала рукопись в Тверской государственный архив, где та хранится по сей день.

Страницу подготовил Владимир КОРКУНОВ (старший)

Кимрские краеведы

Биографический сборник

Продолжение. Начало в № 11 (24243) от 23 марта, № 14 (24246) от 13 апреля.

Замков Константин Григорьевич

Родился 18 мая 1896 года в деревне Котоварово нынешнего Кимрского района Тверской области. Рано познал крестьянский труд. Учился на сапожника — это ремесло было характерным для жителей сел и деревень, расположенных в окрестностях Кимр, неофициальной «столицы сапожного царства». Однако молодой человек нарушил традицию — он выбрал профессию переплетчика.

К.Г. Замков участник Первой мировой войны, был контужен. В 1918–1921 гг. служил в Красной Армии, воевал с белогвардейцами, басмачами. С 1922 г. находился на советской и хозяйственной работе; занимал руководящие должности в Кимрском районе. В 1930-е годы был репрессирован на 3 года, впоследствии реабилитирован. Замков с семьей переехал в г. Кимры, работал переплетчиком, писал стихи, публиковался в районной газете «Коллективная жизнь» (ныне «Кимрский вестник»), являлся активным общественником. На стихи нашего земляка кимрский композитор Н.И. Рыжаев написал несколько песен. Умер К.Г. Замков 19 октября 1972 года в Кимрах.

Примечание. *Замков К.Г. Моя жизнь. Москва, 1999. (Книгу издал внук автора О.О. Замков); Калининские композиторы. Москва. 1970.*

Рыбаков Макар Андреевич

Родился 8 июня 1891 года в деревне Маркуши Калязинского уезда Тверской губернии (ныне Кимрский район Тверской области) в семье крестьянина-сапожника. Участник Первой мировой войны. Принимал активное участие в становлении советской власти в г. Калязине и Кимрах. В 1920-е годы переехал на жительство в г. Кимры. Работал заведующим бухгалтерскими курсами, учителем в школах города. В конце 1920-х годов Рыбаков начал публиковаться в местной и областной прессе, написал несколько пьес; был замечен А.М. Горьким. Окончил заочно отделение Литературно-творческого института Союза писателей. Макар Андреевич автор четырех романов:

Рыбаков Макар Андреевич

Примечание. *Тверские памятные даты на 2006 год. Тверь, 2005; Помозов Юрий. Течет Волга... Ленинград, 1969; Коркунов В.И. Имена в истории кимрского края. Тверь, 2009.*

Шокин Макарий Владимирович

У этого необыкновенного человека было две музы: живопись и фотография. Им он посвятил всю свою жизнь, сумев достичь известности и признания в обоих видах искусства.

М.В. Шокин родился 26 мая 1900 года в селе Кимры в семье состоятельного крестьянина-торговца. Окончил сельскую школу, высшее начальное училище, Московское частное коммерческое училище. На заре советской власти участвовал в любительских спектаклях как актер и художник. В 1922–1926 гг. учился во ВХУТЕМАСе (Высшие художественно- технические мастерские). В Кимрах работал учителем рисования в школах, художником-оформителем на обувной фабрике «Красная звезда», в кинотеатре «Молот». Участник Великой Отечественной войны, старший лейтенант запаса.

С юных лет пристрастился к художественной фотографии, где примером для него стал старший брат, Леонид Владимирович, прозванный кимрским фотолетописцем. Картины М.В. Шокина — художника неоднократно экспонировались в Кимрском краеведческом музее, а также в Твери и других городах.

Умер М.В. Шокин 5 июня 1997 г. в Кимрах.

Будучи на заслуженном отдыхе, он написал рукопись под названием «Двадцатые годы XX века». В ней он рассказывает о своей жизни, о событиях в Кимрах, своем участии в работе театральной студии в родном городе, о самодеятельных артистах, выступлениях перед зрителями, учебе во ВХУТЕМАСе, встречах с известными актерами, художниками. Рукопись переплетена и существует в нескольких экземплярах.

Леонов Алексей Алексеевич

Леонов Алексей Алексеевич

Его можно назвать истинным патриотом родного города, который он очень любил, по крупицам изучая и познавая его историю.

Родился А.А. Леонов 9 марта 1909 года в Кимрах. Окончил среднюю школу. В 1925 г. был избран председателем школьного самоуправления. Вся его трудовая жизнь была связана

Замков Константин Григорьевич

«Пробуждение», «Лихолетье», «Бурелом», «Первопуток»; его пятый роман, который он готовил к выпуску, так и не увидел свет. В своих произведениях автобиографического характера автор рассказывает о своей жизни, о родственниках и друзьях, а также о событиях революционного и более позднего времени, свидетелем которых он был. Умер М.А. Рыбаков 1 июня 1970 года в Кимрах.

Жители города чтут память о своем земляке; в краеведческом музее, в Центральной библиотеке хранятся материалы, рассказывающие о его жизни и творчестве. Был организован ряд мероприятий, памятных встреч, посвященных писателю. Его именем названа одна из улиц города.

Шокин Макарий Владимирович

с обувной фабрикой «Красная звезда». Он начинал свой трудовой путь учеником счетовода, затем становится раздатчиком верха кожтоваров, экономистом, впоследствии — начальником планово-производственного отдела фабрики. Член партии с 1938 года. В течении 10 лет являлся заместителем секретаря партбюро предприятия.

С момента возникновения в Кимрах Клуба краеведов был одним из первых и активнейших его членов. Выступал перед жителями города и на заседаниях клуба с рассказами об истории Кимр, делился своими воспоминаниями перед читателями районной газеты «Кимрский вестник».

Умер А.А. Леонов 10 февраля 1994 в Кимрах.

Валерия Герасимова

первая жена писателя Александра Фадеева

В.Г. Герасимова (27. 04.1903–2.06.1970) родилась в г. Саратове в дворянской семье. Отец — литератор, деятель революционного движения. Дядя — Владимир Русаков, известный мореплаватель; двоюродный брат Сергей Герасимов — знаменитый кинорежиссер (выпустил фильм «Молодая гвардия» по одноименному роману Александра Фадеева). В 1925 г. Валерия Герасимова окончила литературное (педагогическое) отделение МГУ. В 1926 г. вступила в члены партии ВКП(б). Начала публиковаться с 1923 года, член Союза советских писателей с 1934 года. В 1926 г. вышла замуж по любви за Александра Фадеева. В начале 1930-х годов они расстались. В конце 1930-х годов Валерия Анатольевна вторично вышла замуж за писателя Бориса Левина, погибшего в советско — финскую войну. Герасимова родила дочь Анну Борисовну; ее внук Сергей Шаргунов — известный писатель, телеведущий, общественный деятель.

В 1936–1938 гг. Валерия Герасимова была редактором журнала «Смена», в 1956–1969 гг. преподавала в Литературном институте; она автор целого ряда прозаических произведений.

После развода Валерии Герасимовой с Александром Фадеевым бывшие супруги на всю жизнь сохранили дружеские отношения; они помогали друг другу в трудных жизненных ситуациях. Во время нападок на Фадеева в 1950-е годы в Союзе советских писателей она выступила в его защиту. В 1988 г. в журнале «Вопросы литературы» В. Герасимова опубликовала пространные воспоминания об Александре Фадееве.

27 апреля текущего года Валерии Герасимовой исполнилось бы 120 лет.

Песня «Летят перелетные птицы»

В моей памяти на всю жизнь отложилась популярная послевоенная песня композитора Матвея Блантера и поэта Михаила Исаковского «Летят перелетные птицы». Жизнеутверждающая, маршеобразная музыка, простые, патриотические, полные любви к Родине слова.

Она была любима среди населения страны, часто звучала по радио. Далеко не последнюю роль в популярности этой песни в народе сыграл ее первый исполнитель, обладатель лирического баритона Владимир Бунчиков (1902–1995). Много лет звучал его голос по радио (у меня до недавнего времени хранилась патефонная пластинка с этой песней). В. Бунчиков запомнился жителям страны и по многими другими песням: «Вечер на рейде», «Вечер вальса», «Марш энтузиастов», «Белокрылые чайки», «Услышь меня, хорошая». Часто Владимир Бунчиков пел дуэтом со своим другом, популярным певцом Владимиром Нечаевым. Песню «Летят перелетные птицы» также исполняли: Валерий Семин, Юрий Корин, Иосиф Кобзон, Сергей Захаров...

Эта песня послевоенных времен трогала за душу слушателей, помогала им жить. Сегодня она созвучна с нашим временем и ее полезно знать нынешнему молодому поколению страны.

Летят перелетные птицы
В осенней дали голубой,
Летят они в жаркие страны,
А я остаюся с тобой.
А я остаюся с тобою,
Родная навеки страна!
Не нужен мне берег турецкий
И Африка мне не нужна.
Немало я стран перевидел,
Шагая с винтовкой в руке
И не было горше печали,
Чем жить от тебя вдалеке.
Немало я дум передумал
С друзьями в далеком краю
И не было большего долга,
Чем выполнить волю твою.
Пускай утопал я в болотах,
Пускай замерзал я на льду.
Но если прикажешь мне снова —
Я снова все это пройду.
Желанья свои и надежды
Связал я навеки с тобой,
С твоею суровой и ясной,
С твоею завидной судьбой.
Летят перелетные птицы
Ушедшего лета искать.
Летят они в жаркие страны,
А я не хочу улетать.
А я остаюся с тобою,
Родная моя сторона,
Не нужно мне солнце чужое,
Чужая земля не нужна!

Страницу подготовил Владимир КОРКУНОВ (старший)